

Η κάρα του Οσίου Συμεών του Θαυμαστορείτου ή Νέου Στυλίου

[/ Άγιοι - Πατέρες - Γέροντες / Ορθόδοξη πίστη](#)



Η κάρα του Οσίου Συμεών του Θαυμαστορείτου ή Νέου Στυλίου.

Φυλάσσεται στην Ιερά Μονή Νεάμτς της Ρουμανίας.

Η χρυσή κορώνα φέρει κτητορική επιγραφή του Μέγα Στέφανου και Αγίου (1433 - 1504), εθνικού ήρωα των Ρουμάνων και σύμβολο του αντιοθωμανικού αγώνα.

Ο Όσιος Συμεών ο Θαυμαστορείτης (521-596) ήταν χριστιανός ασκητής του Βυζαντίου που έζησε τον 6ο αιώνα. Είναι άγιος της Εκκλησίας και η μνήμη του τιμάται στις 24 Μαΐου.



Ο Όσιος Συμεών ο Θαυμαστορεΐτης.

Τοιχογραφία του 1547 στην Ιερά Μονή Διονυσίου Αγίου Όρους.

Διαβάστε περισσότερα και δείτε περισσότερες φωτογραφίες παρακάτω:



Εικόνα που παριστάνει τον Όσιο Συμεών τον Θαυμαστορείτη στην κολώνα που ασκήτευσε. Ο Όσιος περιβάλλεται από δύο αγγέλους, ενώ στη βάση της κολώνας η μητέρα του Μάρθα που ήταν υμνωδός. Στο βάθος φανταστική απεικόνιση των κτιρίων που είχαν χτιστεί γύρω από τον ασκητικό τόπο του Οσίου. Σπάνια ελληνική εικόνα του 1664.

Γεννήθηκε στην Αντιόχεια και από πολύ νεαρή ηλικία, στράφηκε στον ασκητισμό επιλέγοντας ως μορφή άσκησης τον στυλιτισμό, εξ ου και η ονομασία του ως Νέος

Στυλίτης. Αποσύρθηκε σε περιοχή έξω από την Αντιόχεια. Τα θαύματα που του αποδόθηκαν τον έκαναν να ονομαστεί ο τόπος άσκησής του, ως Θαυμαστό Όρος. Σύντομα γύρω του, συγκεντρώθηκαν αρκετοί νέοι ασκητές ως μαθητές του, ενώ προσείλκυσε και πολλούς προσκυνητές. Ενώ αρχικά διέμεναν σε καλύβες, οι μαθητές του σύντομα κατασκεύασαν λίθινο οίκημα με ναό για την κάλυψη και των λατρευτικών αναγκών τους.



*Στο κέντρο η βάση της κολώνας, όπου ασκήτευσε ο Όσιος Συμεών ο Θαυμαστορείτης
(η φωτογραφία και αυτές που ακολουθούν από εδώ).*

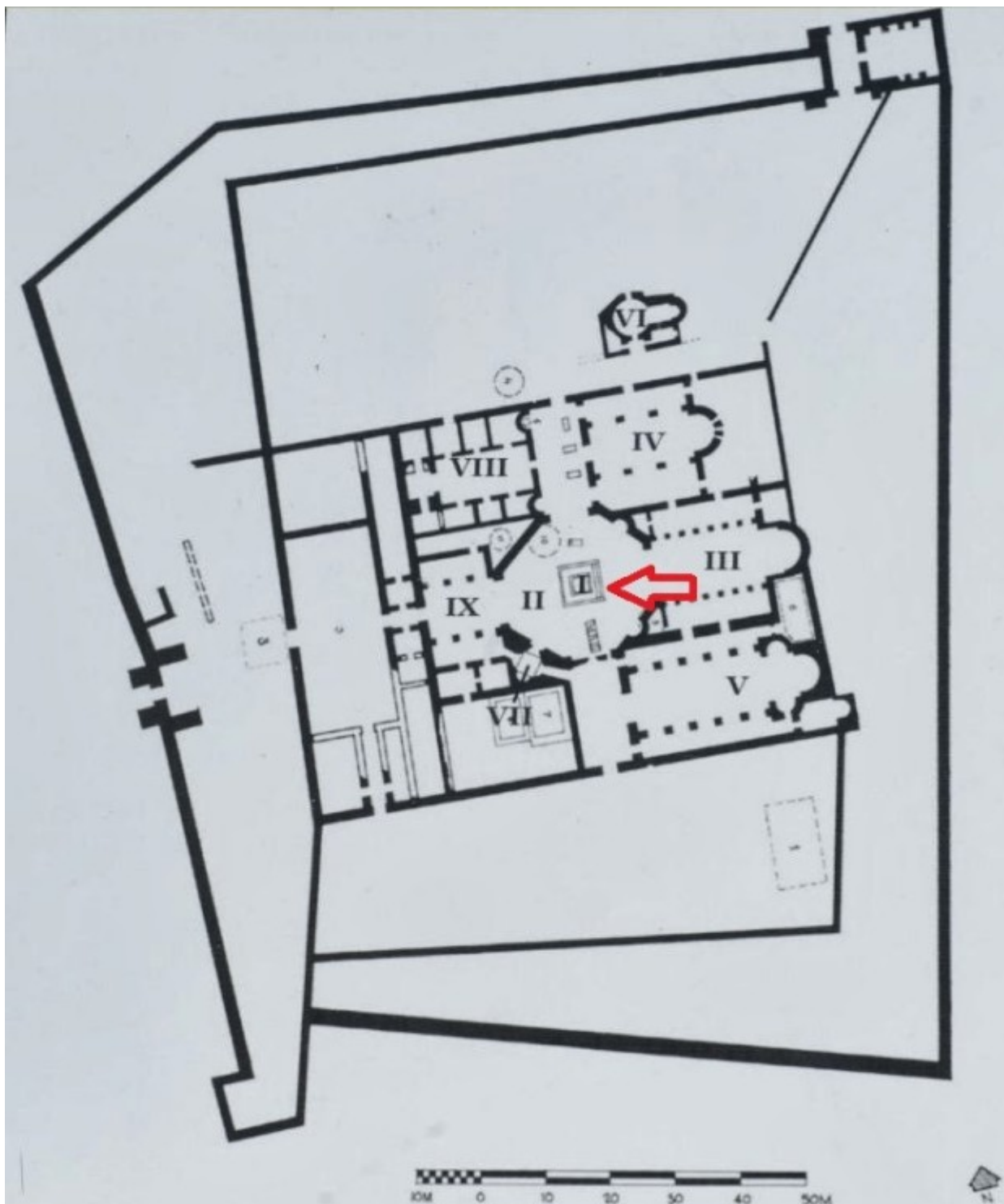

Διάγραμμα του χώρου με τα σωζόμενα ερείπια στο Θαυμαστό όρος.
Στο κέντρο με το βέλος η βάση της λίθινης κολώνας, όπου ασκήτευσε ο Όσιος Συμεών ο
Θαυμαστορείτης.



Βυζαντινό κιονόκρανο στον χώρο που ασκήτευσε ο Όσιος Συμεών ο Θαυμαστορείτης.



Τα ερείπια των λίθινων κτιρίων και εκκλησιών που είχαν χτιστεί γύρω από την κολώνα που ασκήτευσε ο Όσιος Συμεών ο Θαυμαστορείτης.

Το 1177 ο μοναχός Ιωάννης Φωκάς σε προσκυνηματική του ιεραποδημία στη Συροπαλαιστίνη περιγράφει «εν συνόψει τον απ' Αντιοχείας μέχρις Ιεροσολύμων κάστρων και χωρών Συρίας, Φοινίκης και των κατά Παλαιστίνη Αγίων Τόπων

«. Στην αρχή του προσκυνήματός του φθάνει στην «περί τον Ορόντην Θεούπολιν Αντιόχου», δηλαδή στην Αντιόχεια. Γράφει: «*Εντεύθεν το περιβόητον της Δάφνης προάστειον παντοίων φυτών περιστεφανούται αναδρομή, και το Θαυμαστόν εστίν όρος, ου πολιστής ο θαυμαστός Συμεών. Τούτοις ομορεί το Μαύρον όρος και ο Σκόπελος, εν οίς πάλαι μεν πολλοί θεοφιλείς άνθρωποι τον Θεόν εκζητήσαντες εύρον, και νυν των σωζομένων εισί, και τας λόχμας των αυτών οικούσιν ορέων, εκείνου της καλλονής εφιέμενοι.*«. Αναφέρεται στο φημισμένο προάστιο της Δάφνης στο Θαυμαστό Όρος, ως κέντρο ασκητών, στην Κασταλία πηγή, στον ποταμό Ορόντη, στη Ρωσώ, στον Σκόπελο και στον Καύκασο, καθώς και στο μοναστικό ίδρυμα του Οσίου Συμεών του νέου Στυλίτη ή Θαυμαστορείτη, πάνω στην κορυφή του Θαυμαστού Όρους, που έχει υψόμετρο 479 μ.



Ο Όσιος Συμεών ο Θαυμαστορείτης. Τοιχογραφία στην Αγία Σοφία Τραπεζούντας Πόντου.

Τον βίο του συνέταξε ο μαθητής του και κατοπινός επίσκοπος Κύπρου Αρκάδιος και ο Νικηφόρος Ουρανός. Πέθανε σε ηλικία εβδομήντα πέντε ετών το 596. Η κάρα του φυλάσσεται στην Ιερά Μονή Νεάμτς (Mănăstirea Neamț) της Ρουμανίας. Η κτητορική επιγραφή στην κορώνα στην οποία είναι τοποθετημένη η κάρα είναι του

1463 γραμμένη στα σλαβονικά και ανήκει στον Στέφανο Γ΄της Μολδαβίας (ή Στέφανος ο Μέγας και Άγιος). Ο Στέφανος ο Μέγας ήταν Ιδιαίτερα ευλαβής ,πιστός, δίκαιος, ελεήμων και αγαπήθηκε από το λαό του τόσο πολύ που αποκαλείτο «άγιος» ενόσω ζούσε ακόμη. Επίσης, με τις εντυπωσιακές νίκες του εναντίον των Τούρκων, η φήμη του απλώθηκε στη δυτική Ευρώπη και μετά το θάνατό του η μορφή του έγινε σύμβολο του αντιοθωμανικού αγώνα.







Сей божіею волею въ Московскій
скаго великаго князя и цесаря покровитель
Былъ свято СЛАВЪ ОНЪ днѣшнѣ
вѣдѣи царя Александра и цесаря
Александрова вѣдѣи вѣдѣи вѣдѣи
вѣдѣи вѣдѣи вѣдѣи вѣдѣи вѣдѣи





















Βυζαντινή ευλογία του Οσίου Συμεών του Θαυμαστορείτου.



Βυζαντινή ευλογία του Οσίου Συμεών του Θαυμαστορείτου.



Βυζαντινή ευλογία του Οσίου Συμεών του Θαυμαστορείτου.



Σύγχρονη εικόνα με τον βίο του Μέγα Στέφανου και Αγίου.

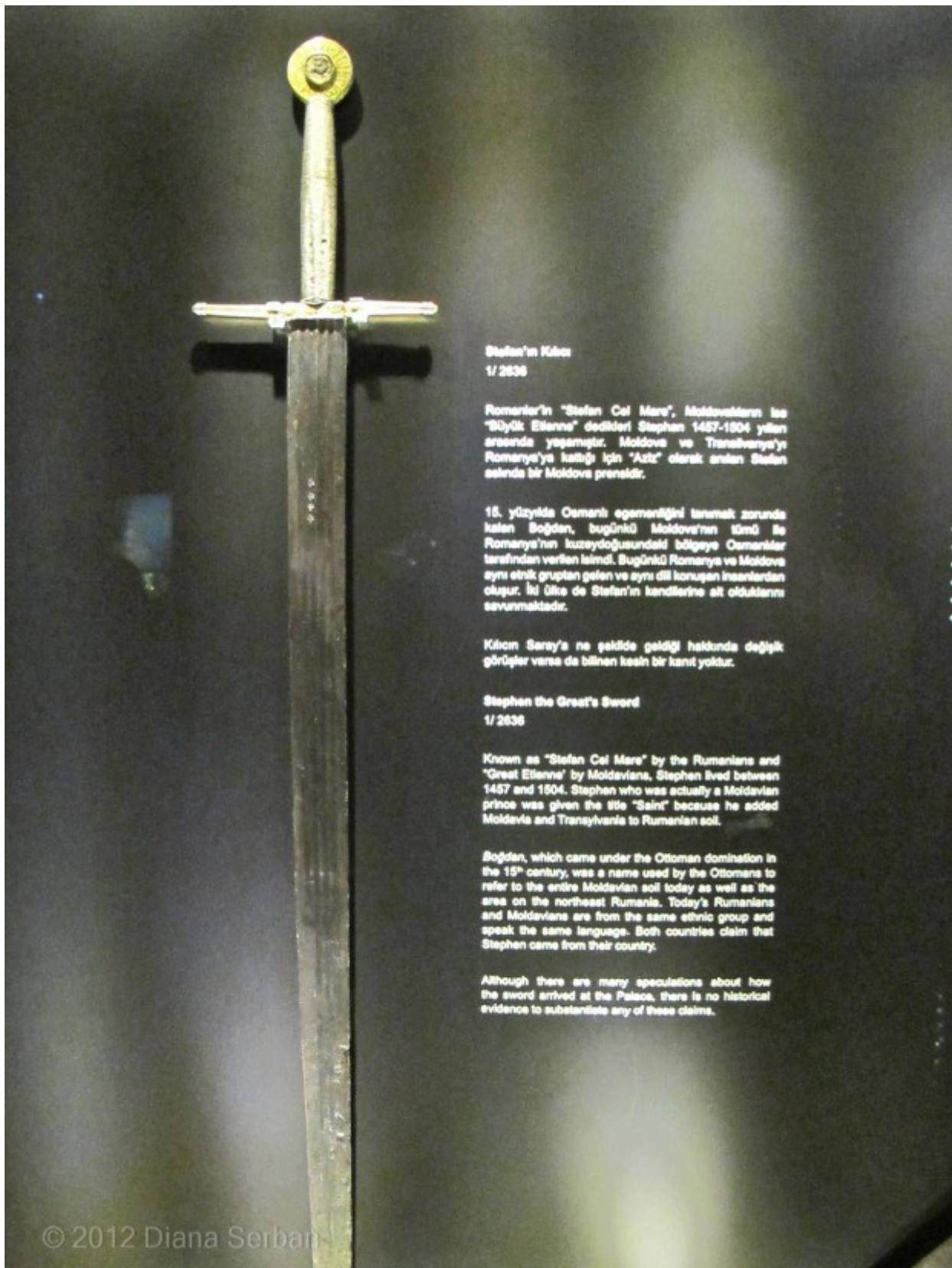

Stephan'ın Kılıcı
1/ 2636

Romanlar'ın "Stefan Cel Mare", Moldovluların ise "Büyük Elienna" dedikleri Stephan 1457-1504 yılları arasında yaşamıştır. Moldova ve Transilvanya'yı Romanya'ya katışı için "Aziz" olarak anılan Stefan aslında bir Moldova prensidir.

15. yüzyılda Osmanlı egemenliğini tanımak zorunda kalan Boğdan, bugünkü Moldova'nın tümü ile Romanya'nın kuzeydoğusundaki bölgeye Osmanlılar tarafından verilen isimdir. Bugünkü Romanya ve Moldova aynı etnik gruptan gelen ve aynı dili konuşan insanlardan oluşur. İki ülke de Stefan'ın kabilelerine ait olduklarını savunmaktadır.

Kılıcın Saray'a ne şekilde geldiği hakkında değişik görüşler varsa da bilinen kesin bir kanıt yoktur.

Stephen the Great's Sword
1/ 2636

Known as "Stefan Cel Mare" by the Rumanians and "Great Elienna" by Moldavians, Stephen lived between 1457 and 1504. Stephen who was actually a Moldavian prince was given the title "Saint" because he added Moldova and Transylvania to Rumanian soil.

Boğdan, which came under the Ottoman domination in the 15th century, was a name used by the Ottomans to refer to the entire Moldavian soil today as well as the area on the northeast Rumania. Today's Rumanians and Moldavians are from the same ethnic group and speak the same language. Both countries claim that Stephen came from their country.

Although there are many speculations about how the sword arrived at the Palace, there is no historical evidence to substantiate any of these claims.

© 2012 Diana Serban

*Το σπαθί του Μέγα Στέφανου και Αγίου.
Μουσείο Τοπ Καπί, Κωνσταντινούπολη, Τουρκία.
Κοπιράιτ: Diana Serban.*

Πηγή των φωτογραφιών της κάρας του Οσίου Συμεών του Θαυμαστορείτου:
<http://www.doxologia.ro/>

Πηγή: leipsanothiki.blogspot.be